



**Dra. Diana Mercedes
Bolívar Joo
Directora General**

**Dr. Rómulo Daniel
Cahua Valdivieso
Jefe de la Oficina
Epidemiología y Salud
Ambiental**

Elaborado por:

**- Estad. Irma Angélica
Loayza Guillén**

Contenido

- Diferencia entre riesgo y peligro Pag.1
- ✓ Enfermedades Diarreicas Agudas. Pag. 2
 - ✓ Infecciones Respiratorias agudas. Pag. 2 y 3.
 - ✓ Otras enfermedades sujetas a vigilancia epidemiológica. Pag.4.

Diferencia entre riesgo y peligro

“Peligro y riesgo son dos palabras que se confunden a menudo debido a las similitudes que se observan en sus significados. Ambas palabras tienen que ver con cosas que de ocurrir, no resultarían agradables para nosotros; sin embargo, es importante comprender que a pesar del parecido; estos conceptos se refieren a cosas diferentes.

A continuación vamos a aclarar las dudas que se puedan tener acerca de cuál es la diferencia entre riesgo y peligro.

Peligro

Cuando decimos que algo es peligroso nos estamos refiriendo a que ese algo podría tener la capacidad o la viabilidad de hacernos daño. Por lo tanto, es peligroso todo aquello que podría hacernos daño; ya sea directamente o afectando nuestros bienes.

El peligro no siempre reside específicamente en las cosas, sino en la manera errónea, insegura o negligente en que las manejamos e interactuamos con ellas. Por ejemplo, una embarcación de por sí no es peligrosa; pero sí es peligroso salir en ella cuando hay tormentas fuertes.

Mira estos ejemplos

1. Ella sabe del peligro que enfrenta si baja corriendo las escaleras.

Como puedes observar, en estas oraciones la palabra “peligro” se utiliza para indicar que hay manera de que algo malo o indeseado pueda ocurrir.

Existen varios tipos de

peligros; además, diferentes causas de peligro y los seres humanos no podemos evitar que estos existan, pero sí podemos reducir los riesgos de que algo nos afecte.

Riesgo

A diferencia del peligro, que tiene que ver con la “probabilidad de daño”, el riesgo tiene que ver con la posibilidad de que el daño ocurra.

Nota: Probabilidad y posibilidad no es lo mismo. La probabilidad puede cuantificarse, mientras que la posibilidad es algo cualitativo. Por ejemplo, si en la lotería apuestas al número 2 y usan números del 1 al 100; la probabilidad de que el 2 salga es de 1/100 (una entre cien). Quizás no salga el número que jugaste, pero ¿hay posibilidad de que éste salga? claro que sí (la respuesta a esta pregunta no requiere de números, se resuelve con un simple sí o no). Siempre que el número al que apuestas se encuentre en el bolo hay posibilidad de éste resulte ganador.

Mira estos ejemplos

1. Las personas obesas tienen alto riesgo de padecer diabetes.

2. La póliza cubre todos los tipos de riesgos.

Como se puede observar, en estas oraciones la palabra riesgo se emplea en el sentido de “posibilidad” de que un daño ocurra.

Diferencias claves entre peligro y riesgo

El peligro es la probabilidad de daño, mientras que el riesgo es la posibilidad de que un daño ocurra.

Fuente: Extraído de la red.

1. ENFERMEDADES DIARREICAS AGUDAS (EDA)**1.1 Diarreas Acuósas Agudas (DAA):**

En la SE 38 se notificó 42 episodios de EDA; al mismo periodo de tiempo-2016, 62; significando disminución de 24, equivalente a 38.7% Analizando el comportamiento de casos presentados en la SE 38 vs SE 37-2017, el gráfico evidencia disminución en 13(23.6%); respecto al canal endémico en la presente SE nos ubicamos en el borde superior de la zona de seguridad. Del total de casos, 22(52.4%) fueron notificados en > de 5 años, 12(28.6%) en niños de 1-4 años y 8(19%) en < de 1 año. Los agentes infecciosos causantes se transmiten habitualmente por la vía fecal-oral; a través de la ingestión de agua o alimentos contaminados con materia fecal o mediante la contaminación directa de las manos u objetos utilizados diariamente; la falta de higiene, la ingestión de agua y alimentos contaminados son la vía para adquirir estas infecciones.

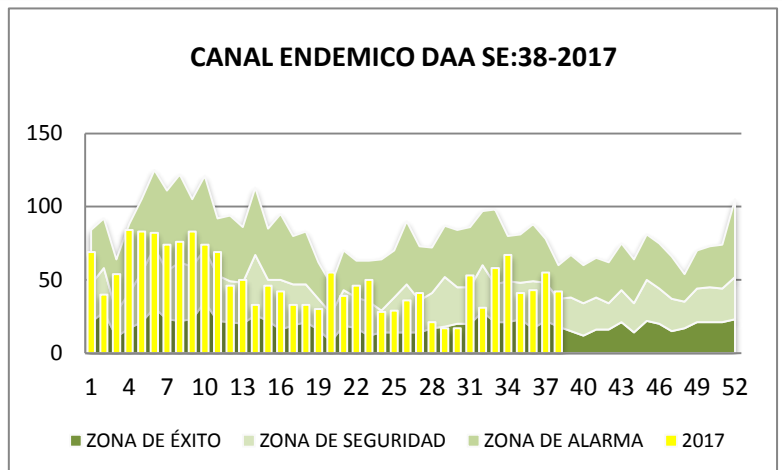
**1.2 Disenterías (DIS):**

En la SE 38 se notificó 2 episodios de DIS, en el año anterior al mismo periodo de tiempo se registraron 4 casos disminuyendo en 50%. Respecto a la SE 38 vs 37-2017 la DIS se incrementó en 1(100%), tal como se observa en el gráfico. Según el canal endémico en la presente SE nos encontramos en zona de seguridad.

1.3 Cólera:

A la SE 38 no se presentaron casos sospechosos de cólera. Consolidado años: 2013 2014,2015, 2016 y 2017 cero casos.

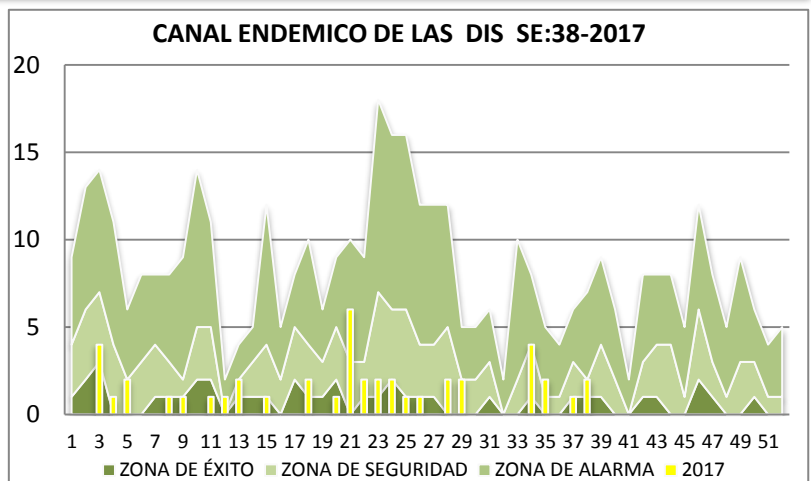
**2. INFECCIONES RESPIRATORIAS AGUDAS (IRA)****2.1. IRA No Neumonía (0 a 4 años):**

En la SE 38 se notificó 68 episodios de IRA no neumonía en niños < de 5 años; en la SE 37, (66); significando incremento de 2 equivalente al 3%, comparando la presencia de casos en las SE 38-2017 vs SE 38-2016, las IRA disminuyeron en 9 equivalente a 11.7% Respecto al canal endémico, durante dos semanas consecutivas nos ubicamos en zona de éxito. Del total de casos presentados (68); 37(54.4%) fueron notificados en niños de 1-4 años, 27(39.7%) de 2-11 meses y en < 2 meses 4(5.9%).

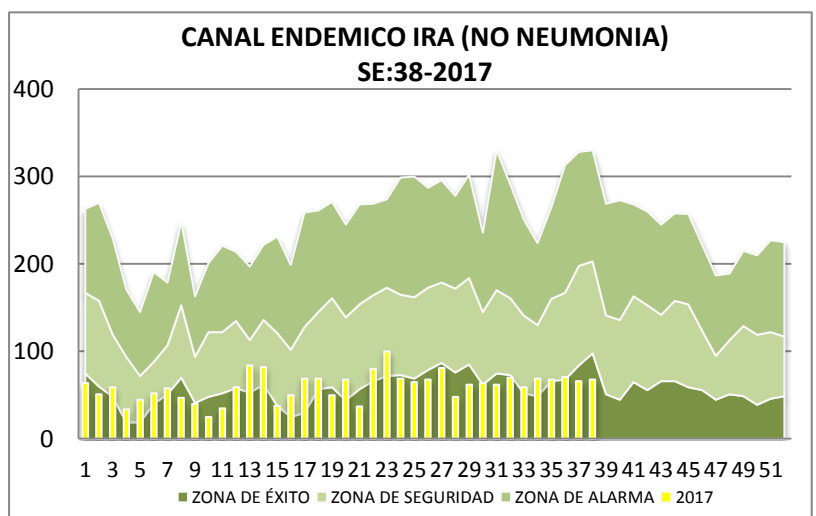

2.2. Neumonía No Grave

En la SE 38 se notificó 1 caso de neumonía no grave, similar a la SE anterior. Respecto a los casos presentados en la SE 38-2017 vs 38-2016, el comportamiento es similar. La tasa de mortalidad hospitalaria a la fecha es de cero. No obstante en la SE 35 se registra una defunción extra hospitalaria, (transito al hospital) niña de 9 meses de edad, con residencia en villa diluvio.

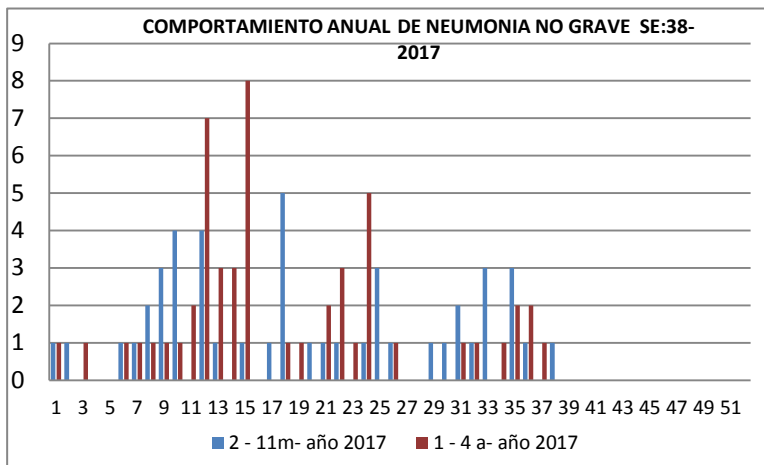

2.3. Neumonía Grave más Enfermedad muy Grave (NG+EMG):

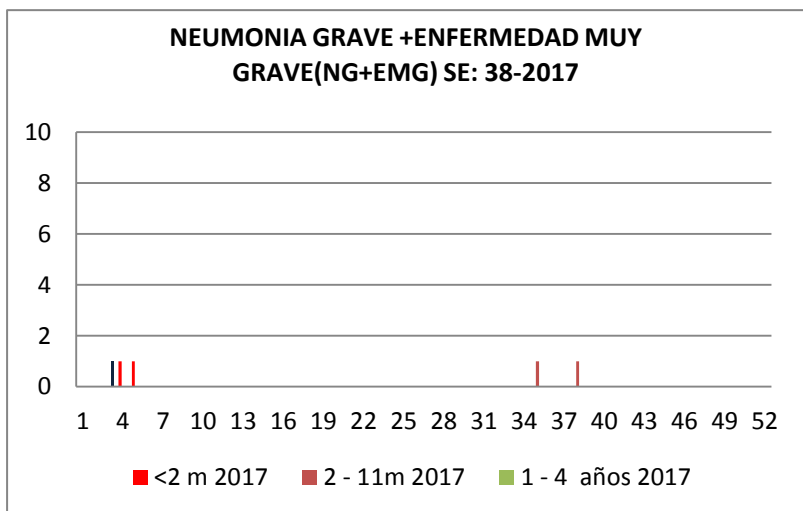

En la SE 38 se notificó 1 caso de NG+EMG en < de 5 años. El consolidado anual asciende a 5, mientras que en el 2016 al mismo periodo el acumulado es de 21. Siendo la tasa de mortalidad hospitalaria equivalente a cero.

2.3. SOB / ASMA:

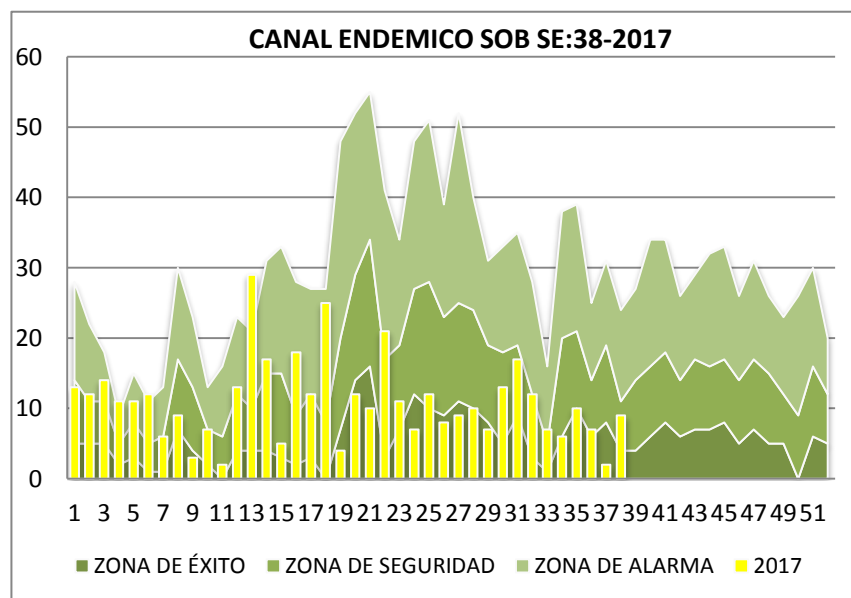

En la SE 38 se notificaron 9 casos de SOB en < de 2 años; mientras que en SE 38 del pasado año, 8; registrándose ligero incremento. Viendo los SOB presentados en las SE 38 vs 37-2017, los casos aumentaron en 7; en relación al canal endémico en la presente semana nos ubicamos en zona de seguridad.

El consolidado hasta la SE 38 se registra 11 casos de asma en niños de 2-4 años; mientras que al mismo periodo de tiempo del 2016 el consolidado es de 39; durante la SE 38-2017 no se presentaron casos, mientras que en la SE anterior se evidencio 1 caso En relación al canal endémico en hasta la presente SE estamos ubicados en la zona de éxito.

CANAL ENDEMICO ASMA SE: 38-2017

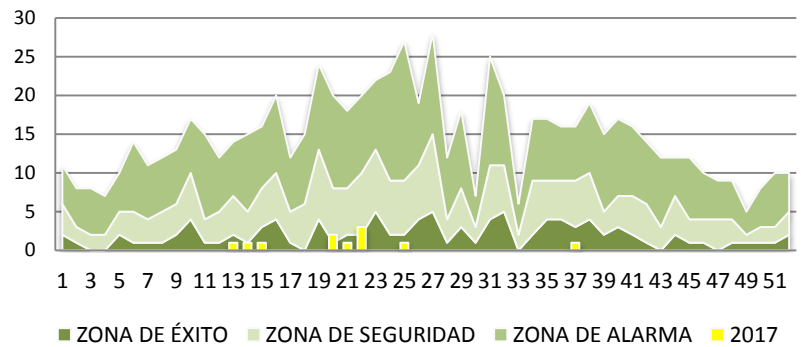

ENFERMEDADES O DAÑOS SUJETOS A VIGILANCIA EPIDEMIOLOGICA

INFLUENZA

A la SE 38 se procesaron 6 muestras cuyos resultados son: 5 negativos y 1 en espera de resultado del INS.

DENGUE

A la SE 38 se procesaron 468 muestras de las cuales 203 fueron confirmadas con DX de dengue sin señales de alarma y 4 con dengue grave, falleciendo pacientes procedentes de del distrito de la Tinguña, siendo la tasa de letalidad de 50%.

MALARIA

A la SE 38 no se notificaron casos.

PARALISIS FLACIDA

No se reportaron casos.

SARAMPION -RUBEDOLA

A la SE 38 no se notificaron casos compatibles.

SIFILIS CONGENITA

A la SE 38 la Estrategia no reporta casos

LEISHMANIOSIS

A la SE 38 se notificaron 3 casos positivos procedentes de Chincha, Víctor Fajardo y Requena -Loreto

MUERTE MATERNA

En la SE 38 ocurrió 1 defunción, paciente (41), con residencia en el cercado de Ica (Muerte directa). Acumulado 2017=1

TUBERCULOSIS

A la SE 38 la Estrategia reporto 18 casos nuevos.

ESAVI

A la SE 38 no reportaron casos

FIEBRE AMARILLA

A la SE 38 no se evidencio casos.

LEPTOSPIROSIS

A la SE 38 se notificaron 11 casos probables, de los cuales 4 resultaron positivos (Falleciendo una paciente (16a) el 4/2/2017, procedente del distrito de Vista Alegre, Provincia de Nazca), 6 negativos y 1 muestra rechazada por el INS.

ACCIDENTES POR PICADURAS Y MORDEDURAS POR ANIMALES PONZOÑOSOS y canes

A la SE 38 se notificaron 33 accidentes por mordedura de araña, otros insectos, 63y 32 canes.